FREIWILLIGE
FEUERWEHR
KAPPERN
STADTGEMEINDE MARCHTRENK

Jahresbericht 2022

www.ff-kappern.at

Vorwort

Geschätzte Leserinnen und Leser!

Mit diesem Vorwort werde ich zum letzten Mal als Kommandant der Feuerwehr Kappern den Jahresbericht einleiten. Nach 13 Jahren an der Spitze, werde ich mich bei der Wahl 2023 nicht mehr als Kommandant aufstellen lassen.

Daher möchte ich dieses Vorwort nutzen, einerseits auf das Jahr 2022, andererseits auch auf 13 Jahre als Kommandant zurückzublicken.

Wie schon in vielen Jahresberichten der vergangenen Jahre, muss auch für 2022 wieder das Wort „Rekordjahr“ herhalten. In diesem Fall meine ich nicht nur die Anzahl der Einsätze!

Beginnen möchte ich mit den Mitgliederzahlen. 110 Mitglieder und davon 80 im aktiven Feuerwehrdienst. Beides sind Höchststände. Rekordzahl Nummer 3 in diesem Bereich ist die 22! Und das ganz besonders Erfreuliche daran: Es ist die Anzahl an Jungfeuerwehrmitgliedern. Diese konnte innerhalb 2 Jahren trotz Pandemie verdreifacht werden!

Bei den Einsatzzahlen setzte sich der Trend der letzten Jahre fort. Mit 181 (davon 78 Alarmeinsatze) ist 2022 ebenfalls das Einsatzstärkste der Geschichte.

Sowohl die höheren Einsatzzahlen, die wieder ermöglichten Veranstaltungen und die verstärkte Übungs- und Schulungstätigkeit nach den 2 Coronajahren spiegeln sich in den aufgebrachten Stunden von Rund 17.000 wieder. Ebenfalls ein Rekord.

Nicht nur 2022, sondern auch in den letzten 13 Jahren als Kommandant hat sich einiges bei der Feuerwehr Kappern getan, verändert und weiterentwickelt.

So wurde 2013 das Kommandofahrzeug ersatzbeschafft, 2015 ein neues Rüstlöschfahrzeug angekauft und schließlich 2020 das Kleinlöschfahrzeug in Dienst gestellt. Daneben wurden 2017 und 2020 beide Tragkraftspritzen ausgetauscht und die Einsatzkommunikation auf Digitalfunk umgestellt.

Bei der Bekleidung wurden die Einsatzhelme komplett erneuert, die Einsatzbekleidung „Technisch“ eingeführt und schließlich auf die neue Dienstbekleidung „blau“ gewechselt.

Im Sektor Ausbildung konnte 2010 die Zusammenarbeit mit den Feuerwehren Marchtrenk, Holzhausen und Weißkirchen ins Leben gerufen werden, um die interne Grund- und Maschinistenausbildung effizienter zu gestalten. Auch wurde in dieser Zeit die neue Leistungsprüfung „Branddienst“ eingeführt und erfolgreich abgelegt.

Auch im Bereich der Mannschaft und der Jugend haben wir uns stark verändert. Wir haben erfolgreich die Jugend ab 8 Jahren umgesetzt, ein Gruppensystem für die Mannschaft eingeführt, die Entwicklungsplanung zukünftiger Führungskräfte erneuert und die Verantwortlichkeiten auf zusätzliche Bereiche erweitert und auf neue Beine gestellt.

All diese Veränderungen, sowohl im Bereich Personal, als auch bei den Geräten und Fahrzeugen, haben uns geholfen und werden uns auch weiterhin helfen, dass die Feuerwehr Kappern eine zukunftsorientierte, moderne und vor allem menschliche und kameradschaftliche Feuerwehr ist und bleibt.

Für die letzten 13 Jahre möchte ich mich bei meinem Team im Kommando für die Gespräche, Diskussionen aber auch für die Einigkeit bedanken. Nur mit einem starken Team im Hintergrund wächst man mit der, nicht immer leichten, Aufgabe und zerbricht nicht an ihr.

Bedanken möchte ich mich bei allen Feuerwehrmitgliedern und ihren Familien, bei allen aus dem Bereich der Feuerwehren, der Politik und anderen Baulichtorganisationen für die Unterstützung, die Hilfe und Zusammenarbeit in den fast eineinhalb Jahrzehnten.

Nach 25 Jahren Kommandotätigkeit fällt mir der Schritt zurück als „normales“ Feuerwehrmitglied nicht sehr schwer, da es zukünftige Führungskräfte gibt, die die Feuerwehr Kappern mit ihrem Wissen und ihren Vorstellungen in eine erfolgreiche Zukunft bringen werden.

Selbstverständlich werde ich der Feuerwehr Kappern und dem Feuerwehrwesen erhalten bleiben, mit Rat und Tat zur Seite stehen und helfen wo ich kann und wo man mich braucht.

Ich wünsche allen eine erfolgreiche Zukunft und eine gute Zusammenarbeit mit der neuen Führung der FF Kappern.

HBI Sieghard Bauer
(Kommandant der FF Kappern)

Jahresstatistik

Zeitaufwand im Feuerwehrdienst

64	Brandeinsätze	1.115 Std.
117	Technische Einsätze	1.285 Std.
	Feuerwehrausbildung Aktiv	2.265 Std.
	Jugendarbeit	2.451 Std.
	Bewerbe & Leistungsprüfungen (Aktiv + Jugend)	2.173 Std.
	Vorbereitung Bewerbe & Leistungsprüfungen (Aktiv + Jugend)	1.646 Std.
	Fachweiterbildungen	326 Std.
	Wartung & Instandsetzung	808 Std.
	Verwaltung	1.389 Std.
	Organisation & Sonstiges	3.818 Std.
	Gesamt:	17.276 Std.

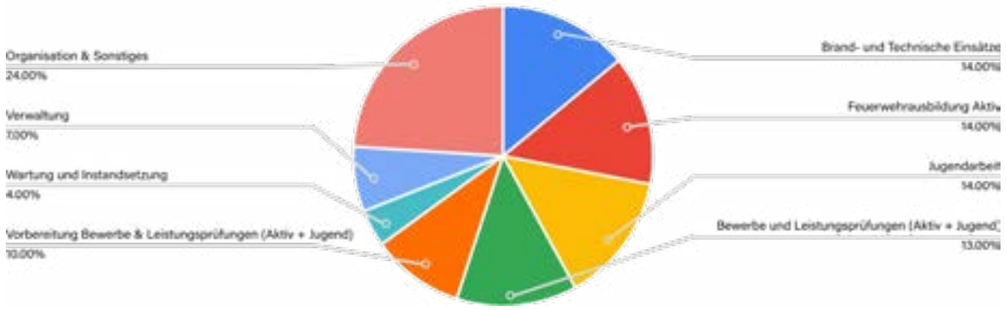

Zeitaufwand Feuerwehrjugend

Allgemeine Jugendarbeit		142 Std.
Vorbereitung Wissenstest		212 Std.
Bewerbe / Wissenstest		629 Std.
Friedenslichtaktion		369 Std.
Jugendlager		1.355 Std.
Sonstiges		750 Std.
Gesamt:	Jugend:	2.877 Std.
	Ausbildner/Betreuer:	676 Std.

Mitgliederstand (31.12.2022)

Aktive Mitglieder:	80 Mann/Frau
Reserve:	8 Mann/Frau
Jugend:	22 Mann/Frau
Gesamt:	110 Mann/Frau

Fahrzeugübersicht

Fahrzeug	Fahrzeugtyp	Baujahr	h / km
KLF	MB Sprinter 519	2020	1.600 km
RLF 2000/200	MAN TGM 15.290	2015	947 km
TLF 2000	Steyr 13S23	1993	604 km
SF	Iveco Daily 65C18	2008	2.676 km
KDOF	Opel Movano	2013	6.299 km
A-Boot, Zille			29 h
TS, Einbaupumpen			37 h
Stromerzeuger			20 h

Einsatzdienst und Ausbildung

Im Jahr 2022 wurde die Feuerwehr Kappern zu 181 Einsätzen gerufen (vgl. 147 Einsätze im Jahr 2021). Diese Anzahl ist damit ein neuer Einsatzrekord in der Geschichte der Feuerwehr Kappern. Diese gliederten sich in 117 technische und 64 Brandeinsätze. Die Herausforderungen 2022 lagen, wie auch bereits im Jahr davor, in der Bewältigung einer Vielzahl verschiedenster Tätigkeiten. Das Aufgabenspektrum der Feuerwehr ist mittlerweile sehr breit gefächert. Von Verkehrsunfällen, Ölspuren, Tierrettungen, Insekten- und Gefahrenguteinsätzen, bis hin zu den klassischen Aufgaben des abwehrenden Brandschutzes, wie beispielweise Brandmeldealarmen, diversen Klein- und KFZ Bränden, aber auch Wohnhaus- und Industriebränden war alles dabei.

Hervorzuheben sind hierbei: Ein Wohnhausbrand in Verbindung mit einer Photovoltaikanlage im März, im April ein querstehender LKW auf der A25, ein Wohnhausbrand und wiederum ein schwerer Verkehrsunfall auf der A25 am gleichen Tag, ein Flurbrand im Bereich der ÖBB Bahngleise im Mai, ein querstehender LKW teils im Graben auf der B1 im Juni, im Juli und August einige Wasserversorgungen bei einem örtlichen Stall und Bewässerungen von neu gesetzten Grünflächen aufgrund der Trockenheit, ein Dachstuhlbrand ausgelöst durch einen Blitzschlag, ein Verkehrsunfall mit mehreren Fahrzeugen auf der B1 im September, ein PKW und ein Werkstättenbrand im Oktober und November, sowie eine einsatzreiche Serie rundum Weihnachten. Alleine Heiligabend standen wir 5x im Einsatz (Suchaktion, Sturmschaden und Überflutungen durch Tauwetter/Verklausungen).

Nach zwei etwas eingeschränkten Übungsjahren durch die coronabedingten Auflagen konnten wir nun wieder richtig durchstarten und der Übungskalender füllte sich entsprechend mit spannenden und herausfordernden Übungen rundum die uns zur verfügungstehende Technik und Ausrüstung. Auch beübten wir intensiv einige Marchtrenker Betriebe und Gefahrenpotenziale. Hierzu war es heuer auch wieder möglich, die Zusammenarbeit verschiedenster Blaulichtorganisationen entsprechend zu reaktivieren und in den Übungsdienst einzubinden. Es gab unter anderem etliche Übungen gemeinsam mit dem Roten Kreuz Marchtrenk, wie auch mit der Feuerwehr Marchtrenk, Holzhausen und Weißkirchen. Dazu konnten wir ein Übungsobjekt in der Nähe des Marchtrenker Bahnhofes, welches aufgrund des Gleisausbaues abgerissen wird, intensiv nützen.

Abschließend möchten wir uns bei den Marchtrenker Betrieben bedanken, die uns bei unseren Übungen tatkräftig unterstützen und es ermöglichen, die Objekte und ihre Besonderheiten entsprechend kennenzulernen.

Ein besonderer Dank gilt vor allem jenen Betrieben, die es ermöglichen Feuerwehrmitglieder wochentags im Einsatzfall von der Arbeit freizustellen. Dies ist wichtig, um eine entsprechende Schlagkraft während den Arbeitszeiten zu gewährleisten, und wir hoffen hier weiterhin auf diese tolle Unterstützung.

Vielen Dank!

FZGKDT
RLF Kappern
DAF
INTERNAT
KAPPERN

Wasserdienst

Anfang Juni wurde wieder das Taucherlager des Stützpunktes 5 in Weyregg am Attersee abgehalten. An den fünf Tagen waren als Taucher Frisch Dieter und Hirschberg Klaus, sowie 10 Kameraden aus Kappern als Schiffsführer dabei.

Wasserwehrleistungsabzeichen in Gold

Nach längerer Zeit konnten wir wieder eine Zillenbesatzung zum Bewerb entsenden. Feichtengruber Jürgen und Mitter Thomas konnten mit Bravur dieses Abzeichen erwerben.

60. Landes-Wasserwehrleistungsbewerb

Am 10. und 11. Juni fand der Wasserwehr Landesbewerb in Niederranna an der Donau statt. Bei diesen Bewerb konnten wir mit 7 Zillenbesatzungen an den Start gehen.

Bronze:
- Reder Gerald / Artmayr Gerald — 8. Platz
- Feichtengruber Jürgen / Mitter Thomas — 53. Platz
- Bauer Andreas / Kriegner Tina — 82. Platz

Silber:
- Reder Gerald / Reder Simon — 26. Platz
- Feichtengruber Jürgen / Mitter Thomas — 40. Platz

Einer:
- Bauer Andreas — 19. Platz
- Schulz Günter — 32. Platz

Wasserwehr-Leistungsabzeichen in Bronze:
- Kriegner Tina

Wasserwehr-Leistungsabzeichen in Silber:
- Reder Simon

Beförderungen

zum Feuerwehrmann
- Aichinger Amelie
- Hagleitner Manuel
- Kielnhofer Julian

zum Oberfeuerwehrmann
- Aichinger Marvin
- Krexhammer Fabian
- Mitter Hannah
- Rohrhuber Matthias

zum Hauptfeuerwehrmann
- Aichinger Dominik
- Kriegner Tina

zum Löschmeister
- Frisch Nina

Auszeichnungen

Verdienstmedaille Bezirk WL Bronze
- Herczog Michael

Verdienstmedaille Bezirk WL Silber
- Hirschberg Klaus

Florianmedaille des Oö. LFV Bronze
- Bauer Sieghard

25-jährige Feuerwehrdienstmedaille
- Rockenschaub Kevin

40-jährige Feuerwehrdienstmedaille
- Krennmair Peter

50-jährige Feuerwehrdienstmedaille
- Rockenschaub Adolf sen.

Lehrgänge und Kurse

Atemschutzwarte Lehrgang
- Kriegner Tina

Einsatzleiterlehrgang
- Frisch Dieter
- Rockenschaub Kevin

Grundlehrgang Weiterbildung
- Frisch Dieter

Grundausbildung
- Reder Martin
- Reder Simon

Grundlehrgang
- Reder Martin
- Reder Simon

Lehrgang für Ausbilder bei Maschinisten Lehrgängen
- Bauer Andreas

Maschinisten Lehrgang
- Hagleitner Tobias
- Oresczuk Alexander
- Reder Martin
- Reder Simon

Rettungstechnik
- Frisch Dieter
- Hirschberg Klaus

Schrift- und Kassenführer Lehrgang
- Hirschberg Klaus
- Rockenschaub Kevin

Erste Hilfe Kurs 16 Stunden
- Aichinger Amelie
- Hagleitner Manuel

Taucherlager
- Frisch Dieter
- Hirschberg Klaus

Truppführer Ausbildung
- Kriegner Tina

Wasserwehrlehrgang II
- Feichtengruber Jürgen
- Mitter Thomas

Wasserdienst Grundausbildung
- Kriegner Tina

Zugskommandanten Lehrgang
- Frisch Nina
- Kollmann Philipp

Leistungsabzeichen

Leistungsabzeichen Bundesbewerb Aktiv Bronze
- Essl Reinhard
- Feichtengruber Jürgen
- Herczog Michael
- Krennmair Peter
- Lehner Robert
- Preining Manfred
- Reder Gerald
- Rockenschaub Adolf Jun.
- Rockenschaub Leo Klaus
- Schulz Günter

Feuerwehrleistungsabzeichen Bronze
- Reder Martin
- Reder Simon

Feuerwehrleistungsabzeichen Silber
- Aichinger Marvin
- Hagleitner Tobias
- Krexhammer Fabian
- Kröpfl Tobias
- Rohrhuber Matthias
- Witzany Matthias

Funkleistungsabzeichen Gold
- Rockenschaub Nadja

Feuerwehrjugendleistungsabzeichen Bronze
- Nagelbach Laurenz
- Windhager Johanna

Feuerwehrjugendleistungsabzeichen Silber
- Kumpl Sina-Marie
- Peil Oliver

Feuerwehrjugendleistungsabzeichen Gold
- Aichinger Amelie
- Hagleitner Manuel
- Kielnhofer Julian

Jugend Wissenstest Bronze
- Kumpl Luisa
- Kumpl Sina-Marie
- Nagelbach Laurenz
- Neundlinger Vanessa
- Peil Oliver
- Pötzlberger Thomas
- Windhager Johanna

Jugend Wissenstest Gold
- Aichinger Amelie

Wasserwehrleistungsabzeichen Bronze
- Kriegner Tina

Wasserwehrleistungsabzeichen Silber
- Reder Simon

Wasserwehrleistungsabzeichen Gold
- Feichtengruber Jürgen
- Mitter Thomas

Bewerbsjahr 2022

Das Jahr 2022 war wieder eine Bewerbssaison wie wir sie gewohnt waren. Nach längerer Pause konnten wieder eine Vielzahl an Bewerben besucht werden.

Beim ersten Bewerb unserem „Heim-Parallelbewerb“ konnten wir ein Ausrufezeichen setzen.
Kappern 2 konnte den Florian des Bezirkes nach 2015 zurück holen.
Kappern 1 landete auf dem 3. Platz.

Beim Bezirks-Nass-Bewerb konnten wir die Erwartungen nicht erfüllen.

Am Trockenbewerb des Bezirkes war alles wieder in Ordnung und wir konnten leistungsmäßig überzeugen.

Das Highlight der Bewerbsaison stellte der OÖ Landesbewerb dar. Mit einer fabelhaften Zeit von 36,66 Sekunden auf der Bahn und einer soliden Leistung beim Staffellauf waren wir wieder in den Rängen. Wir wurden gesamt 5. und erreichten somit den 3. Rang.

Zum Ausklang der Saison stand Ende August der Bundesbewerb in St. Pölten am Programm.

Durch die Ergebnisse der letzten beiden Landesbewerbe 2018 (7. Platz) und 2019 (8. Platz) konnten wir uns als sechster für den Bundesbewerb qualifizieren.
Wir übten über den Sommer und konnten uns bei den Übungen weiter unsere Leistung steigern.

Der Bundesbewerb startete am Freitag 26. August mit der Anmeldung und einer Besichtigung des Stadions (NV-Arena) sowie der restlichen Sportanlage.

Am Samstag stand die Eröffnung sowie der Parallelstart der Gruppen am Programm. Um 11:30 Uhr waren wir an der Reihe. Es war ein imposantes Erlebnis, in einem gutbesuchten Fußballstadion einzumarschieren und sich mit den besten Gruppen aus ganz Österreich zu messen.

Leider lief es für uns nicht nach Wunsch und wir vermasselten den Lauf total.
Mit der schlechtesten Zeit von 2022 und mit 30 Fehlerpunkten war es eine große Niederlage für uns.
Nichtsdestotrotz war es eine schöne Veranstaltung und wir sind stolz darauf, dass wir uns dafür qualifizieren konnten. Ein Gutes hat diese Schmach jedoch schon für uns.
Wir sind jetzt wieder motiviert, uns auch für den nächsten Bundesbewerb, der 2024 in Vorarlberg stattfinden wird, zu qualifizieren.

Bewerbe 2022

14.05.2022 Parallelbewerb in Kappern

- Kappern 2: 1. Platz
- Kappern 1: 3. Platz
- Kappern 3: 1/8 Finale

28.05.2022 Bezirks-Nassbewerb in Bergham-Kösslwang

- Kappern 1: Bronze B 3. Platz
- Kappern 2: Bronze 9. Platz
- Kappern 2: Silber 6. Platz

28.05.2022 Abschnittsbewerb Neuhofen in Pucking-Hasenufer

- Kappern 1: Bronze B 1. Platz
- Kappern 2: Bronze 3. Platz
- Kappern 2: Silber 4. Platz

18.06.2022 Bezirksbewerb Eferding in Scharten

- Kappern 1: Bronze 8. Platz
- Kappern 3: Bronze 7. Platz
- Kappern 3: Silber 9. Platz

18.06.2022 Bezirksbewerb Linz-Land in Traun

- Kappern 1: Bronze B 1. Platz
- Kappern 3: Bronze 6. Platz
- Kappern 3: Silber 7. Platz

02.07.2022 Bezirksbewerb Wels-Land in Gunskirchen

- Kappern 1: Bronze B 1. Platz
- Kappern 2: Bronze 7. Platz
- Kappern 3: Bronze 10. Platz
- Kappern 3: Silber 8. Platz

09.07.2022 OÖ. Landesbewerb in St. Peter am Wimberg

- Kappern 1: Bronze B 3. Rang
- Kappern 2: Bronze 119. Platz
- Kappern 2: Silber 162. Platz

04.08.2018 Bundesbewerb in St. Pölten

- Kappern 1: Bronze B 32. Platz

Feuerwehrjugend

2022 - zurück zur Normalität! Nach einigen herausfordernden Jahren konnten wir wieder, nahezu ohne Einschränkungen, Übungen und Ausflüge veranstalten. Insgesamt 22 Mädchen und Burschen konnten wir, mit unseren wöchentlichen Übungen für die Feuerwehr begeistern.

Die Begeisterung lässt sich auch in diesem Jahr anhand der vielen Abzeichen untermauern. Beim Wissenstest am 5. März konnten 7 Jugendmitglieder das Bronze- und 1 Mitglied das Gold-Abzeichen erwerben. Luisa Kumpl, Sina-Marie Kumpl, Laurenz Nagelbach, Vanessa Neundlinger, Oliver Peil, Thomas Pötzlberger und Johanna Windhager konnten den Wissenstest in Bronze und Amelie Aichinger in Gold mit Bravur meistern. Am 2. April fand die Abnahme des Feuerwehrjugendleistungsabzeichens in Gold statt. Amelie Aichinger, Manuel Hagleitner und Julian Kielnhofer konnten an diesem Tag das höchste Abzeichen in der Feuerwehrjugend erwerben. Beim diesjährigen Bezirksbewerb am 2. Juli in Gunskirchen, konnten Laurenz Nagelbach und Johanna Windhager das Leistungsabzeichen in Bronze und Sina-Marie Kumpl und Oliver Peil in Silber erreichen. Die letzte Besonderheit 2022 stellte die alljährliche Friedenslichtaktion mit anschließender Verteilung in Kappern dar.

Nach langer Pause fand vom 28. bis 31. Juli wieder ein Bezirksjugendlager statt. In Neukirchen bei Lambach konnten wir gemeinsam einige spannende Tage verbringen. Insgesamt 18 Mädchen und Burschen und 5 JugendbetreuerInnen nahmen bei den abwechslungsreichen Aktivitäten teil. Unter anderem gab es eine Lagerolympiade, eine Nachtwanderung, einen Besuch beim Heereslogistikzentrum Wels, eine Bootsfahrt und eine Vorführung der Polizeihundestaffel. Ein besonderes Highlight war wieder die Mini-Playback-Show mit dem Besuch der Eltern.

2022 konnten wir tolle und spannende Aktivitäten für die Jugendgruppe organisieren. Einige Highlights in diesem Jahr waren die Vermittlung verschiedener Löschtechniken im Zuge von Brandübungen, die Teilnahme am Stadtgrandprix, die Atemschutzstrecke in einem Abrisshaus und die Alpaka Wanderung!

Mit Mitte des Jahres wurden wieder einige unserer Jugendmitglieder in den Aktivstand überstellt. Wir wünschen Amelie Aichinger, Manuel Hagleitner und Julian Kielnhofer alles Gute im aktiven Feuerwehrdienst! Im abgelaufenen Jahr wurden von der Jugendgruppe 2.877 Stunden und den Jugendhelfern 676 Stunden geleistet.

Wir möchten uns bei allen Jugendmitgliedern und –helfern für das Engagement und die geleistete Arbeit bedanken!

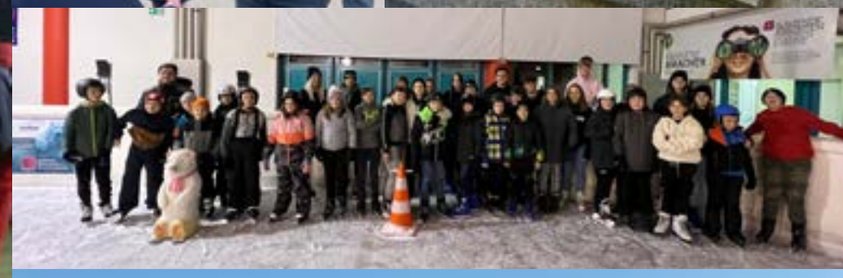

FEUERWEHR KAPPERN
0-10.778

20 Jahre Parallelbewerb

2022 konnten wir etwas besonderes Feiern. Zum 20igsten Mal konnten wir den Parallelbewerb in Kappern austragen.
Zu diesem Jubiläum begrüßten wir insgesamt 24 Gruppen auf unserer Bewerbswiese.

Auch sportlich war es ein Erfolg für die Bewerbsgruppen aus Kappern.
Mit dem Sieg der Gruppe Kappern 2 konnte der „Wander-Florian“ wieder nach Kappern zurückgeholt werden. Silber holte sich die Gruppe 1 aus Sipbachzell.
Bronze ging an die Oldies aus Kappern.

Zur Feier des Tages wurden bei der Siegerehrung die vier Feuerwehren (FF Rutzing, FF Holzhausen, FF Bergham Kösslwang, FF Kappern), welche an allen 20 Bewerben teilgenommen haben mit einer Glastrophäe geehrt.

Weiters erhielt Bewerter Wiesinger Rudi für seine 20 Jahre Bewerter-Tätigkeit beim Parallelbewerb eine Auszeichnung.

Punschstand

Nach einer zweijährigen Pause aufgrund der Corona Pandemie fand am 07. Dezember traditionell wieder unser Punschstand beim Feuerwehrhaus in Kappern statt.
Wie immer gab es im Außenbereich unseren allseits beliebten, selbstgemachten Punsch, Glühmost und Kinderpunsch.

Bratwürstel mit Sauerkraut, Pommes und Palatschinken mit verschiedenen Füllungen sorgten für das leibliche Wohl der Gäste.
Im Innenbereich standen den Besuchern neben zahlreich vorhanden Sitzgelegenheiten zum geselligen Austausch auch ein Barbereich, der zum gemütlichen Beisammensein einlud, zur Verfügung. Bei gutem und nicht allzu kaltem Wetter besuchten uns heuer mehrere hundert Gäste, die diese Veranstaltung zu einem erfolgreichen Abend machten. Auch mussten wir heuer im Zuge des Punschstandes mit unserer Einsatzbereitschaft und dem eingeteiltem Rüstlöschfahrzeug zu einem Verkehrsunfall ausrücken. Da dies genau während des Besucherhochs stattfand, sprangen kurzfristig Kameradinnen und Kameraden für alljene ein, welche zum Einsatz ausrückten. Dies zeigt wieder die Stärke, Flexibilität und Kameradschaft, die wir bei der Feuerwehr Kappern haben und leben. Wir möchten uns auf diesem Wege nochmals bei allen Helfern und Besuchern bedanken.

Wir freuen uns auf euren Besuch beim Punschstand am 07. Dezember 2023!

Totengedenken

In Ehrfurcht und Dankbarkeit gedenken wir unserem verstorbenen Feuerwehrkamerad

Josef Preining

Josef wurde am 07. März 1941 in Kappern geboren und trat am 01. Juli. 1957 der Feuerwehr Kappern bei. Nach 65 Jahren Mitgliedschaft verloren wir am 15. Oktober 2022 ein verdientes Mitglied der FF Kappern.

Sein selbstloses Wirken im Dienste am Nächsten sei uns leuchtendes Vorbild und ehrvolle Verpflichtung

Organigramm

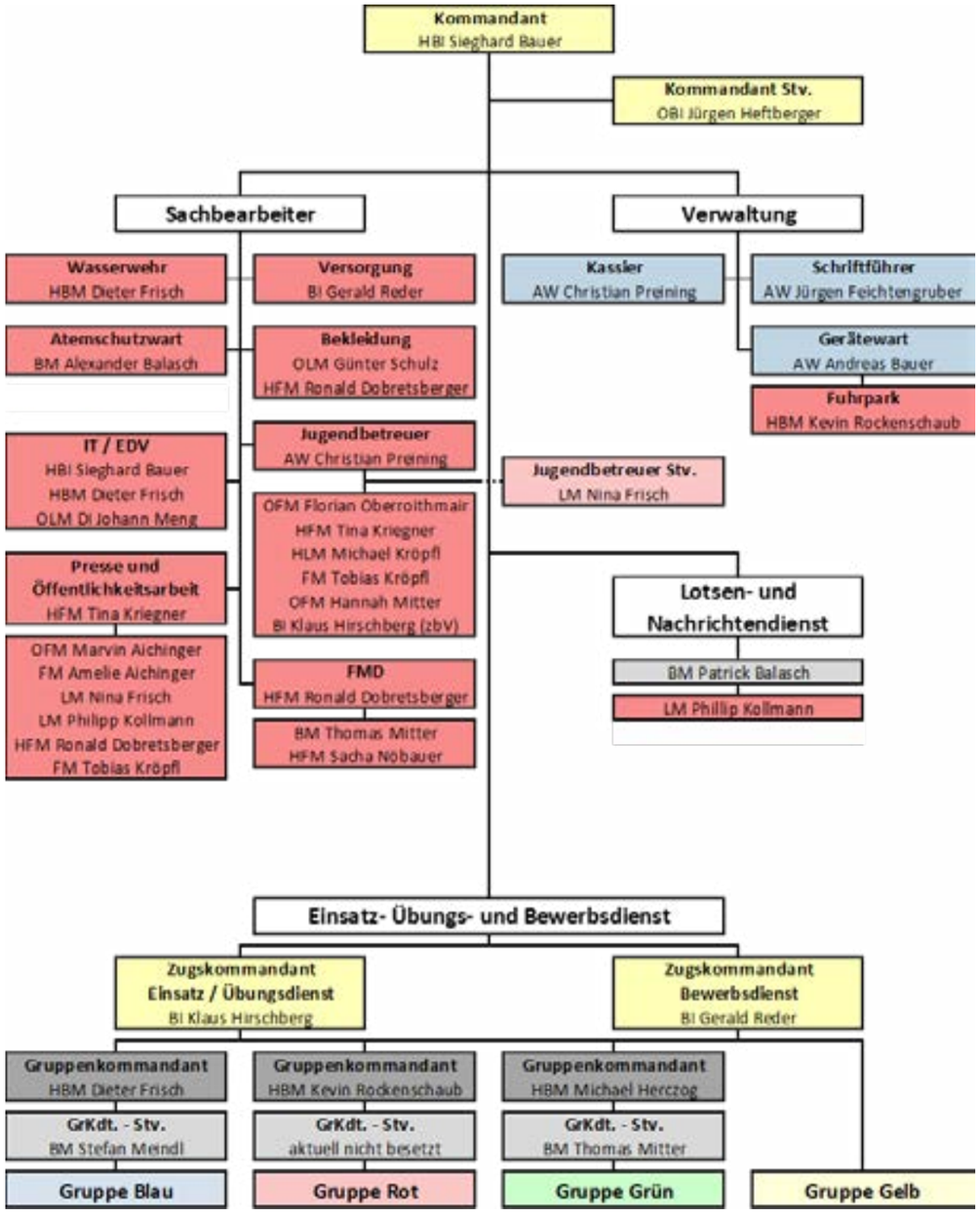

FREIWILLIGE
FEUERWEHR
KAPPERN
STADTGEMEINDE MARCHTRENK

Impressum:
Freiwillige Feuerwehr Kappern
Paul-Hahn-Straße 23
4614 Marchtrenk

Tel.: 07243/52515-0
Fax: 07243/52515-24
Tel. Kdt.: 0664/8142826

Für den Inhalt verantwortlich: HBI Bauer Sieghard
Gestaltung und Design: OFM Aichinger Marvin
HFM Kriegner Tina, LM Frisch Nina

Bildmaterial:
FF Kappern, Laumat.at, Stadtgemeinde Marchtrenk,
TAFFotografie Austria, FF Holzhausen, OAW Haim Gerhard